

Satzung

zur Erhebung von wiederkehrenden Beiträgen für den Ausbau von Verkehrsanlagen der Ortsgemeinde Wiebelsheim

vom 12.06.2007

Der Ortsgemeinderat Wiebelsheim hat am 29.05.2007 auf Grund des § 24 der Gemeindeordnung (GemO) und der §§ 2 Abs. 1, 7, 10 und 10a des Kommunalabgabengesetzes (KAG) folgende Satzung beschlossen, die hiermit bekannt gemacht wird:

§ 1

Erhebung von Ausbaubeiträgen

- (1) Die Ortsgemeinde Wiebelsheim erhebt wiederkehrende Beiträge für die Herstellung und den Ausbau von Verkehrsanlagen nach den Bestimmungen des KAG und dieser Satzung.
- (2) Ausbaubeiträge werden für alle Maßnahmen an Verkehrsanlagen, die der Erneuerung, der Erweiterung, dem Umbau oder der Verbesserung dienen, erhoben.
 1. "Erneuerung" ist die Wiederherstellung einer vorhandenen, ganz oder teilweise unbrauchbaren, abgenutzten oder schadhafte Anlage in einen dem regelmäßigen Verkehrsbedürfnis genügenden Zustand,
 2. "Erweiterung" ist jede flächenmäßige Vergrößerung einer fertiggestellten Anlage oder deren Ergänzung durch weitere Teile,
 3. "Umbau" ist jede nachhaltige technische Veränderung an der Verkehrsanlage,
 4. "Verbesserung" sind alle Maßnahmen zur Hebung der Funktion, der Änderung der Verkehrsbedeutung i.S. der Hervorhebung des Anliegervorteils sowie der Beschaffenheit und Leistungsfähigkeit einer Anlage.
- (3) Die Bestimmungen dieser Satzung gelten auch für die Herstellung von Verkehrsanlagen, die nicht nach dem Baugesetzbuch (BauGB) beitragsfähig ist.
- (4) Die Bestimmungen dieser Satzung gelten nicht, soweit Kostenerstattungsbeträge nach §§ 135 a-c BauGB zu erheben sind.
- (5) Ausbaubeiträge nach dieser Satzung werden nicht erhoben, wenn die Kosten der Beitragserhebung außer Verhältnis zu dem zu erwartenden Beitragsaufkommen stehen.

§ 2

Beitragsfähige Verkehrsanlagen

- (1) Beitragsfähig ist der Aufwand für die öffentlichen Straßen, Wege und Plätze sowie selbstständige Parkflächen und Grünanlagen sowie für selbstständige Fuß- und Radwege.
- (2) Nicht beitragsfähig ist der Aufwand für Brückenbauwerke, Tunnels und Unterführungen mit den dazu gehörenden Rampen.

§ 3

Ermittlungsgebiete

- (1) Sämtliche zum Anbau bestimmte Verkehrsanlagen folgender Gebiete bilden jeweils einheitliche öffentliche Einrichtungen (Abrechnungseinheiten):
 1. "Wiebelsheim-Ortskern"
 2. "Wiebelsheim-Industriepark"
- (2) Die genaue Lage der nach Abs. 1 gebildeten Gebiete (Abrechnungseinheiten) ergibt sich aus den als Anlagen 1 und 2 der Satzung beigefügten Plänen.
- (3) Die Begründung zur Bildung der Abrechnungseinheiten gemäß § 10a Abs. 1 Satz 5 KAG ist dieser Satzung als Anlage 3 beigefügt.
- (4) Der beitragsfähige Aufwand wird für die eine Abrechnungseinheit bildenden Verkehrsanlagen nach den jährlichen Investitionsaufwendungen in den Abrechnungseinheiten nach Abs. 1 ermittelt.

§ 4

Gegenstand der Beitragspflicht

Der Beitragspflicht unterliegen alle baulich, gewerblich, industriell oder in ähnlicher Weise nutzbaren Grundstücke, die die rechtliche und tatsächliche Möglichkeit einer Zufahrt oder eines Zugangs zu einer in der Abrechnungseinheit gelegenen Verkehrsanlage haben.

§ 5

Gemeindeanteil

Der Gemeindeanteil beträgt in den Abrechnungseinheiten

1. "Wiebelsheim-Ortskern" = 35 %
2. "Wiebelsheim-Industriepark" = 25 %.

§ 6

Beitragsmaßstab

- (1) Maßstab ist die Grundstücksfläche mit Zuschlägen für Vollgeschosse. Für unbebaute und bebaute Grundstücke bis zu zwei Vollgeschossen wird kein Zuschlag erhoben. Ab dem dritten Vollgeschoss beträgt der Zuschlag jeweils 30 v.H.
- (2) Als Grundstücksfläche nach Abs. 1 gilt:
 1. In beplanten Gebieten die überplante Grundstücksfläche. Ist das Grundstück nur teilweise überplant und ist der unbeplante Grundstücksteil dem Innenbereich nach § 34 BauGB zuzuordnen, gilt als Grundstücksfläche die Fläche des Buchgrundstückes; Nr. 3 ist ggf. entsprechend anzuwenden.
 2. Hat der Bebauungsplan den Verfahrensstand des § 33 BauGB erreicht, ist dieser maßgebend. Nr. 1 Satz 2 gilt entsprechend. Liegen Grundstücke

innerhalb eines im Zusammenhang bebauten Ortsteiles (§ 34 BauGB), sind zu berücksichtigen:

- a) bei Grundstücken, die an eine Verkehrsanlage angrenzen, die Fläche von dieser bis zu einer Tiefe von 40 m.
- b) bei Grundstücken, die nicht an eine Verkehrsanlage angrenzen, mit dieser aber durch einen eigenen Weg oder durch einen Zugang verbunden sind (Hinterliegergrundstück), die Fläche von der zu der Verkehrsanlage hin liegenden Grundstücksseite bis zu einer Tiefe von 40 m.
- c) Grundstücksteile, die ausschließlich eine wegemäßige Verbindung darstellen, bleiben bei der Bestimmung der Grundstückstiefe nach a) und b) unberücksichtigt.
- d) Sind die jenseits der nach a) und b) angeordneten Tiefenbegrenzungslinie liegenden Grundstücksteile auf Grund der Umgebungsbebauung baulich oder in ähnlicher Weise selbstständig nutzbar (Hinterbebauung in zweiter Baureihe), wird die Fläche bis zu einer Tiefe von 80 m zu Grunde gelegt. Sind die hinteren Grundstücksteile nicht in diesem Sinne selbstständig nutzbar und geht die tatsächliche bauliche, gewerbliche, industrielle oder ähnliche Nutzung der innerhalb der Tiefenbegrenzung liegenden Grundstücksteile über die tiefenmäßige Begrenzung nach a) und b) hinaus, so verschiebt sich die Tiefenbegrenzungslinie zur hinteren Grenze der tatsächlichen Nutzung. Wird ein Grundstück jenseits der in Satz 1 angeordneten erhöhten Tiefenbegrenzungslinie tatsächlich baulich, gewerblich, industriell oder ähnlich genutzt, so verschiebt sich die Tiefenbegrenzungslinie zur hinteren Grenze der tatsächlichen Nutzung.

3. Bei Grundstücken, für die im Bebauungsplan die Nutzung als Sportplatz, Freibad, Festplatz, Campingplatz oder Friedhof festgesetzt ist, die Fläche des im Geltungsbereich des Bebauungsplanes liegenden Grundstückes oder Grundstücksteiles, vervielfacht mit 0,5. Bei Grundstücken, die innerhalb eines im Zusammenhang bebauten Ortsteiles (§ 34 BauGB) tatsächlich so genutzt werden, die Fläche des Grundstückes vervielfacht mit 0,5.

(3) Für die Zahl der Vollgeschosse nach Abs. 1 gilt:

1. Für beplante Grundstücke wird die im Bebauungsplan festgesetzte höchstzulässige Zahl der Vollgeschosse zu Grunde gelegt.
2. Bei Grundstücken, für die im Bebauungsplan nicht die Zahl der Vollgeschosse, sondern nur eine Baumassenzahl festgesetzt ist, gilt die durch 3,5 geteilte höchstzulässige Baumassenzahl. Ist eine Baumassenzahl nicht festgesetzt, dafür aber die Höhe der baulichen Anlagen in Form der Trauf- oder Firsthöhe, so gilt die durch 2,6 geteilte höchstzulässige Trauf- oder Firsthöhe. Sind beide Höhen festgesetzt, so ist die höchstzulässige Traufhöhe der Berechnung zugrunde zu legen. Soweit der Bebauungsplan keine Festsetzungen trifft, gilt als Traufhöhe der Schnittpunkt der Außenseite der Dachhaut mit der seitlichen Außenwand. Die Höhe ist in der Gebäudemitte zu messen. Bruchzahlen werden auf volle Zahlen auf- oder abgerundet.
3. Hat ein Bebauungsplan den Verfahrensstand des § 33 BauGB erreicht, gelten Nr. 1 und 2 entsprechend.
4. Soweit kein Bebauungsplan besteht, gilt
 - a) bei bebauten Grundstücken die Höchstzahl der tatsächlich vorhandenen Vollgeschosse. Ist die Zahl der Vollgeschosse wegen der Besonderheit des Bauwerkes nicht feststellbar, gilt als Zahl der Vollgeschosse die Höhe des Bauwerkes gemäß Nr. 5 geteilt durch 3,5.

Bruchzahlen werden auf volle Zahlen auf- oder abgerundet.

Sofern es sich dabei allerdings nur um eine untergeordnete bzw. unterwertige Bebauung handelt (z.B. Hühnerstall, kleiner Geräteschuppen etc. oder Einzelgarage auf großem Grundstück), ist das Maß der baulichen Nutzbarkeit nach den folgenden Regelungen für unbebaute Grundstücke zu ermitteln,

- b) bei unbebauten aber bebaubaren Grundstücken aus der Zahl der auf den Grundstücken der näheren Umgebung überwiegend vorhandenen Vollgeschosse,
 - c) bei Grundstücken, auf denen keine Bebauung zulässig ist, die aber gewerblich oder in vergleichbarer Weise genutzt werden können, wird ein Vollgeschoss zu Grunde gelegt,
 - d) bei Grundstücken, die mit einer Kirche bebaut sind, die Zahl von zwei Vollgeschossen. Dies gilt für Türme, die nicht Wohnzwecken, gewerblichen oder industriellen Zwecken oder einer freiberuflichen Nutzung dienen, entsprechend.
5. Ist nach den Nummern 1 – 4 eine Vollgeschosszahl nicht feststellbar, so ist die tatsächlich vorhandene Traufhöhe geteilt durch 2,6 anzusetzen, wobei Bruchzahlen auf ganze Zahlen auf- und abzurunden sind.
 6. Bei Grundstücken, für die im Bebauungsplan eine sonstige Nutzung festgesetzt ist oder die außerhalb von Bebauungsplangebieten tatsächlich so genutzt werden (z.B. Sport-, Fest- und Campingplätze, Freibäder, Friedhöfe), wird bei vorhandener Bebauung die tatsächliche Zahl der Vollgeschosse angesetzt, in jedem Fall mindestens jedoch ein Vollgeschoss.
 7. Bei Grundstücken, auf denen nur Garagen oder Stellplätze errichtet werden dürfen, gilt die festgesetzte Zahl der Geschosse oder, soweit keine Festsetzung erfolgt ist, die tatsächliche Zahl der Garagen- oder Stellplatzgeschosse, mindestens jedoch ein Vollgeschoss.
 8. Bei Grundstücken, die im Geltungsbereich von Satzungen nach § 34 Abs. 4 BauGB liegen, werden zur Ermittlung der Beitragsflächen die Vorschriften entsprechend angewandt, wie sie bestehen für
 - a) Grundstücke in Bebauungsplangebieten, wenn in der Satzung Bestimmungen über das zulässige Nutzungsmaß getroffen sind,
 - b) unbeplanten Grundstücke, wenn die Satzung keine Bestimmungen über das zulässige Nutzungsmaß enthält.
 9. Die Zahl der tatsächlich vorhandenen oder sich durch Umrechnung ergebenden Vollgeschosse gilt, wenn auf Grund der tatsächlich vorhandenen Bebauung die Zahl der Vollgeschosse nach den vorstehenden Regelungen überschritten werden.
 10. Sind auf einem Grundstück mehrere Gebäude mit unterschiedlicher Zahl von Vollgeschossen zulässig oder vorhanden, gilt die bei der überwiegenden Baumasse vorhandene Zahl.
- (4) Für Grundstücke in Kern-, Gewerbe- und Industriegebieten wird die nach den vorstehenden Regelungen ermittelte und gewichtete Grundstücksfläche um 20 v.H. erhöht. Dies gilt entsprechend für ausschließlich gewerblich, industriell oder in ähnlicher Weise genutzte Grundstücke in sonstigen Baugebieten. In sonstigen Baugebieten wird bei teilweise gewerblich, industriell oder in ähnlicher Weise genutzten Grundstücken (gemischt genutzte Grundstücke) die

nach den vorstehenden Regelungen ermittelte und gewichtete Grundstücksfläche um 10 v.H. erhöht.

- (5) Abs. 4 gilt nicht für die Abrechnung selbstständiger Grünanlagen.
- (6) Ergeben sich bei der Ermittlung der beitragspflichtigen Fläche Bruchzahlen, werden diese auf volle Zahlen auf- und abgerundet.

§ 7

Entstehung des Beitragsanspruches

Der Beitragsanspruch entsteht mit Ablauf des 31. Dezember für das abgelaufene Jahr.

§ 8

Vorausleistungen

- (1) Ab Beginn des Erhebungszeitraumes können von der Ortsgemeinde Wiebelsheim Vorausleistungen auf wiederkehrende Beiträge erhoben werden.
- (2) Die Vorausleistungen werden nach der voraussichtlichen Beitragshöhe für das laufende Jahr bemessen.

§ 9

Beitragsschuldner

- (1) Beitragsschuldner ist, wer im Zeitpunkt der Bekanntgabe des Beitragsbescheides Eigentümer oder dinglich Nutzungsberechtigter des Grundstückes oder Gewerbetreibender auf dem Grundstück ist.
- (2) Mehrere Beitragsschuldner sind Gesamtschuldner.

§ 10

Veranlagung und Fälligkeit

- (1) Die wiederkehrenden Beiträge und die Vorausleistungen darauf werden durch schriftlichen Bescheid festgesetzt und einen Monat nach Bekanntgabe des Beitragsbescheides fällig.
- (2) Der Beitragsbescheid enthält:
 - 1. die Bezeichnung des Beitrages,
 - 2. den Namen des Beitragsschuldners,
 - 3. die Bezeichnung des Grundstückes,
 - 4. den zu zahlenden Betrag,
 - 5. die Berechnung des zu zahlenden Betrages unter Mitteilung der beitragsfähigen Kosten, des Gemeindeanteils und der Berechnungsgrundlagen nach dieser Satzung,
 - 6. die Festsetzung des Fälligkeitstermins,
 - 7. die Eröffnung, dass der Beitrag als öffentliche Last auf dem Grundstück ruht, und
 - 8. eine Rechtsbehelfsbelehrung.

- (3) Die Grundlagen für die Festsetzung wiederkehrender Beiträge können durch besonderen Bescheid (Feststellungsbescheid) festgestellt werden.

§ 11
In-Kraft-Treten

- (1) Diese Satzung tritt rückwirkend zum 01.01.2007 in Kraft.
- (2) Gleichzeitig tritt außer Kraft: Die Satzung zur Erhebung von wiederkehrenden Beiträgen für den Ausbau von Verkehrsanlagen der Ortsgemeinde Wiebelsheim vom 09.04.2001 i.d.F. der 1. Änderungssatzung vom 12.07.2003.
- (3) Soweit Beitragsansprüche vor dem 01.01.2007 nach der auf Grund von Abs. 2 aufgehobenen Satzung bereits entstanden sind, gelten die bisherigen Regelungen weiter.

Wiebelsheim, 12.06.2007

Ortsgemeinde Wiebelsheim

(Siegel)

Stephan Doorn
Ortsbürgermeister

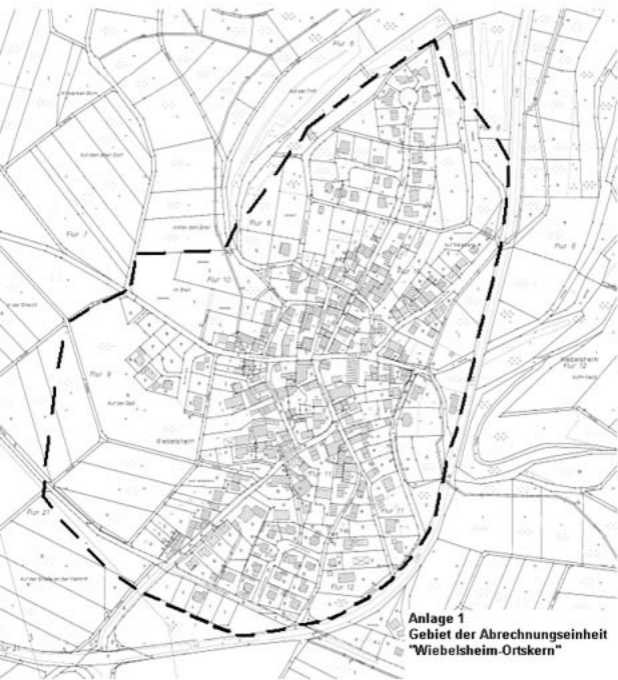

Anlage 1
Gebiet der Abrechnungseinheit
"Wiebelsheim-Ortskern"

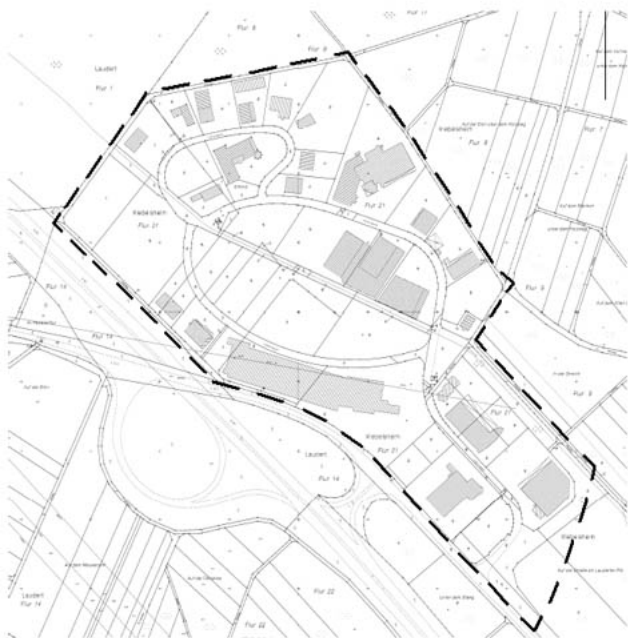

Anlage 2
Gebiet der Abrechnungseinheit
"Wiebelsheim-Industriepark"

Anlage 3

zur Satzung zur Erhebung von wiederkehrenden Beiträgen für den Ausbau von Verkehrsanlagen der Ortsgemeinde Wiebelsheim vom 12.06.2007

Begründung zu § 3 Abs. 3 der Satzung

Nach § 10a Abs. 1 KAG hat die Gemeinde in Wahrnehmung ihres Selbstverwaltungsrechtes und unter Berücksichtigung der örtlichen Gegebenheiten bei der Erhebung von wiederkehrenden Ausbaubeiträgen zu entscheiden, ob sämtliche zum Anbau bestimmte Verkehrsanlagen des gesamten Gebietes oder einzelner voneinander abgrenzbarer Gebietsteile (Abrechnungseinheiten) der Gemeinde eine einheitliche öffentliche Einrichtung bilden, für deren Ausbau vorteilsbezogene Beiträge von Grundstücken erhoben werden können, welche die rechtliche und tatsächliche Möglichkeit einer Zufahrt oder eines Zuganges zu einer dieser Verkehrsanlagen haben. Für den Fall, dass eine Aufteilung in mehrere Abrechnungseinheiten erfolgt, bedarf diese Entscheidung einer Begründung, die der Satzung beizufügen ist.

Der Ortsgemeinderat Wiebelsheim hat in § 3 Abs. 1 der Satzung nicht das gesamte Gebiet der Ortsgemeinde Wiebelsheim zu einer einheitlichen öffentlichen Einrichtung zusammengefasst, da die nachstehend dargelegten örtlichen Gegebenheiten für die Bildung von zwei Abrechnungseinheiten sprechen.

Abrechnungseinheit Nr. 1 "Wiebelsheim-Ortskern":

Die Abrechnungseinheit "Wiebelsheim-Ortskern" besteht aus der räumlich abgrenzbaren Ortslage der Ortsgemeinde Wiebelsheim. Bei dem als Abrechnungseinheit zusammengefassten Ortskern handelt es sich um eine überwiegend wohnbaulich genutzte Siedlungsstruktur mit dörflichem Charakter. Der historische Ortskern wurde in der jüngeren Vergangenheit durch mehrere Neubaugebiete abgerundet.

Abrechnungseinheit Nr. 2 "Wiebelsheim-Industriepark":

Die Abrechnungseinheit "Wiebelsheim-Industriepark" besteht aus dem an der A 61 gelegenen und vom Ortskern räumlich getrennt liegenden Gewerbegebiet. Die Zufahrt des Anfang der neunziger Jahre entstandenen Gewerbegebiets erfolgt nur über die Landesstraße 217. Von der zulässigen Nutzung und der Größe unterscheiden sich die Grundstücke im Gewerbegebiet erheblich von den Grundstücken im Ortskern. Auch die sehr breiten, für den Schwerlastverkehr ausgelegten Verkehrsanlagen im Gewerbegebiet unterscheiden sich deutlich von den kleinen, für den dörflichen Verkehr ausgebauten Straßen im Ortskern. Der Industriepark Wiebelsheim ist zudem auch bauplanungsrechtlich durch einen eigenen Bebauungsplan vom Ortskern abgegrenzt.